

ぽかぽか

園だより

4月

PEARL KINDER GARTEN
PEARL NURSERY SCHOOL
BABY PEARL NURSERY

ご入園、ご進級おめでとうございます。よりよい教育実践に研鑽を積んで参ります。この為には保護者の皆様のご理解とご協力は欠かせません。本年も、よろしくお願い申し上げます。

さて、本園は1955年2月14日に東京都認可幼稚園として創立されました。昭和62年4月2日に学校法人野村学園として学校法人化されましたが、平成6年度、2025年2月14日で創立70年を迎えます。

今年度、70周年記念事業とし、園庭のREBORNを実施いたします。園庭遊具、通称ツリーハウスはHAGS社の遊具です。高福祉国家といわれる北欧・スウェーデンで約70年の歴史をもつヨーロッパ最大の公園施設メーカーであり、雪深い北欧スウェーデン国内で80%のシェアを誇るだけあり、丈夫なのですが、木製遊具には変わりありません。このツリーハウスも毎年のメンテを含めると総額9,000万円程かかりましたが、12年の歳月が経過し、毎年の修繕も費用ばかり掛かるので使えるパーツは使用しながら姿を変えていく事にしました。また、学校法人創立時に園庭を拡大して以来、園庭の整地に着手できておりませんでした。4張り目となる人工芝の経年劣化（4年でダメになります。）や地面の土の流出も目立ちはじめたので大規模な整地工事と同時に実施します。工期といたしましては、遊具の解体とREBORNは5月下旬からはじめ8月中旬まで、園庭の整地工事が8月中旬より9月下旬まで工期を要する予定です。工事期間中、戸外活動は屋上および3Fホールを活用していくこととなりますので、資材が整い次第、屋上の人工芝化の工事を実施いたします。

次に園外での行事につきまして、FESTAは、大田区総合体育館が改修工事の為使用できませんので大田区大森スポーツセンターでの実施となります。（日時は9月30日となります。）規模が小さい体育館となりますので、詳細につきましては時期が来ましたらお伝えいたします。

音舞台につきましては、今年度、年中クラスは現時点で総勢60名となり、音舞台実施までにも転出が予想されます。1クラス毎の演奏では20名以下での演奏となり、本園特有のダイナミックな演奏をお届けできないと、音楽講師川崎睦美先生とも協議した末に3クラス合同、学年1曲での演奏といたします。

UTABUTAIですが、これも驚くような費用がかかります。昨年度は限界域を超えた演出を試みてみましたが、やはり大幅な経費の増額となりました。現状の園児数も少子の影響も受け、学園としても大幅な減収となりますので、昨年度のような演出には経費が追いつかないと考えています。他の幼稚園様なら自園のホールで経費はタダに近いのですが、本園はそうも参りませんのでご理解いただきたいと思います。

また、モーニングクラス、アフタークラスにおきましては、TOKYO子育て応援幼稚園という制度の認可を頂きましたので（制度は簡単に切り替えられるものでもなく、様々な条件をクリアしないと認可は受けられないのです。アフタークラスの都度利用で1,600円から1,000円に、定額利用は28,000円から20,000円と費用の改定をすることができました。定額利用につきましては、再度、希望調査をいたします。

総理の異次元の少子化対策という発言以来、行政が追いつかないスピードで新しい制度、仕組みが施行されてきています。これは柔軟に対応できる私立幼稚園とできない私立幼稚園が出てくることでしょう。もちろん、対応できない行政もあり、制度はあるけど手を上げられない地域の私立幼稚園もあります。本園は柔軟に対応できるように取り組んで参りたいと考えますが、そこには人材が必要となり、人手不足の現状、着手できないことも出てくるかも知れませんが。現状、学校法人立私学助成園としては区内唯一のフルスペックで様々な制度を大田区内のモデル園となり実施いたしておりますが、制度施行の条件も、その都度変化していきますので園としても対応できなくなる場合もあることをご承知おきください。

園長 野村 良司

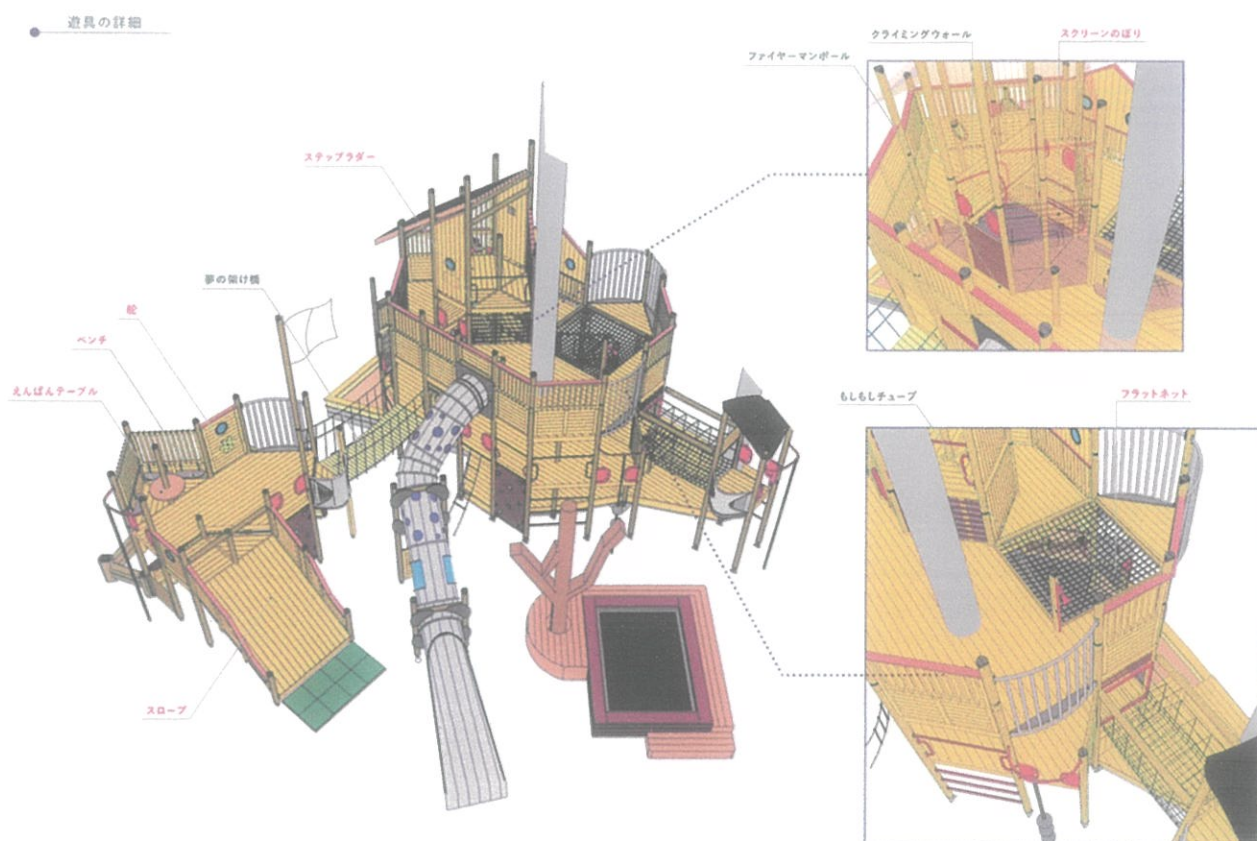

INFORMATION

Pearl Kindergarten・Pearl Nursery School・BaBy Pearl Nurseryでの生活を送る上で、大切な内容が全てこのINFORMATIONのページに記載してございます。必ずご確認くださいませようお願い致します。

Academy

お任せください

子どもたちは、新しい園生活に慣れるまで不安があろうかと思えます。また、保護者の方々も同様のことと思えますが、学園にお任せください。お母様の不安そうな顔は子どもたちに伝わりますし、クラスから保護者の方の姿が見えるといつまでもなじめません。泣いてしがみつくお子様もいるかと思えますが、お母様も頑張ってお子様の為に笑顔で送り出してください。

園児身分証明書の発行について

園児身分証明書はネームホルダーに入れ、送迎時（バスも含む）や参観などで園にいらっしゃる際に必ず首から提げてお越しください。**（必ず「外からも見えるように」首から下げてください。お持ちでない場合は園内の立ち入り及びお引き渡しは致しません）**
また、複数名で使用される場合には原本をコピーしてお使いください。
紛失により再発行する場合には手数料1,500円を徴収致します。

インデックスについて

ホームページ【在園児のページ】上での閲覧となり、ご自宅での印刷が可能となります。インデックスはクラスの様子をお伝えするためのもので、全員が写っているわけではございませんのでご了承ください。パスワードは毎月れんらくアプリにてご連絡致します。

園貸し出しのお着替えについて

各自お持ち頂いているお着替え袋の中身がなくなった場合、園のものをお貸し致します。上履き、制服等、園から借りたものは洗って速やかにお返しください。下着（パンツのみ）の着替えは新しいものをお貸し致します。**園から下着（パンツ）の着替えを借りた際には、同じサイズの新しいものをご用意頂き、お返しください。**

薬について

原則、薬はお預かり致しません。病院でご相談頂きますと、薬の処方（回数）を変えて頂けるようです。ご協力お願い致します。

下痢・嘔吐について

大田区からの通達により、下痢・嘔吐の着用物は、原則洗い流さずお返し致します。

除籍・退園処分について

入園基準にもなっておりますが、本園の教育方針及びお約束事にご賛同頂けない方は除籍処置をとらせて頂きます。また、本園の名誉を犯した場合も同様の処置をとらせて頂きます。教育料を3ヶ月以上滞納された場合も同様の退園処置をとらせて頂きます。

出席停止について

大田区のガイドラインに基づき、次ページの内容に従ってご対応ください。
園は集団生活の場です。体調管理には十分にご配慮いただき、感染症罹患の場合は、集団生活に適応できる状態に回復してから登園するようご理解のほど宜しくお願い致します。

登園許可書について

次ページの感染症に罹患した場合は、登園初日に必ず登園許可書の提出をお願い致します。
医師からの署名や押印は不要です。受診時の医師からの判断に基づき、保護者の方がご記入の上、ご提出ください。

※BaByPearlNursery・PearlNurserySchoolはオリエンテーション及び入園後の説明に従って書類をご用意ください。

学校法人野村学園

出席停止のお知らせ

お子様を学校保健法12条及び同法施行第5条の規定により、出席停止に致します。
医師から登園許可があるまで、自宅療養して下さい。
この出席停止期間中は欠席扱いにはなりません。
登園の際は、下記の登園許可証をご提出下さい。

.....キリトリ.....

(例)

登園許可証

〇〇〇〇〇 野村 ばーる子

インフルエンザA型 クラス 番号 _____

病名 _____

停止期間 ○ 月 △ 日 ~ ○ 月 △ 日

上記の者は ○ 月 △ 日 から登園を許可致します。

西暦 ○ 年 △ 月 □ 日

住所 大田区東扇田2-21-15

保護者名 野村 太郎 印

学校法人野村学園
理事長 殿

◎幼稚園用登園許可証は
HPの在園児のページからダウンロード
してご使用ください。

登園許可証が必要な感染症

令和5年6月改訂

◎感染症にかかった後の登園について

園は集団で生活をする場です。感染症の集団での発症や流行をできるだけ防ぐことはもちろん、子どもたちが一日快適に生活できることが大切です。下記の感染症については、登園のめやすを参考に、かかりつけの医師の診断に従い、登園許可証の提出をお願い致します。なお、**集団生活に適応できる状態に回復してから登園いただくよう**お願い致します。

◎感染症一覧

| 感染症名 | 感染しやすい期間 | 登園のめやす |
|-----------------------------------|--|--|
| 麻疹（はしか） | 発症1日前から発しん出現後の4日後まで | 解熱後3日を経過していること |
| インフルエンザ | 症状がある期間（発症前24時間から発病後3日程度までが最も感染力が強い） | 発症した後5日経過し、かつ解熱した後2日経過していること（乳幼児にあっては、3日経過していること） |
| 新型コロナウイルス感染症 | 発症後5日間 | 発症した後5日を経過し、かつ症状が軽快した後1日を経過すること ※無症状の感染者の場合は、検体採取日を0日目として、5日を経過すること |
| 風しん | 発しん出現の7日前から7日後くらい | 発しんが消失していること |
| 水痘（水ぼうそう） | 発しん出現1～2日前から痂痂（かさぶた）形成まで | すべての発しんが痂痂（かさぶた）化していること |
| 流行性耳下腺炎（おたふくかぜ） | 発症3日前から耳下腺腫脹後4日 | 耳下腺、顎下腺、舌下腺の腫脹が発現してから5日経過し、かつ全身状態が良好になっていること |
| 結核 | — | 医師により感染のおそれがないと認められていること |
| 咽頭結膜熱（プール熱） | 発熱、充血等の症状が出現した数日間 | 発熱、充血等の主な症状が消失した後2日経過していること |
| 流行性角結膜炎 | 充血、目やに等の症状が出現した数日間 | 結膜炎の症状が消失していること |
| 百日咳 | 抗菌薬を服用しない場合、咳出現後3週間を経過するまで | 特有の咳が消失していること又は適正な抗菌性物質製剤による5日間の治療が終了していること |
| 腸管出血性大腸菌感染症（O157、O26、O111等） | — | 医師により感染のおそれがないと認められていること（無症状病原体保有者の場合、トイレでの排泄習慣が確立している5歳以上の小児については出席停止の必要はなく、また、5歳未満の子どもについては、2回以上連続で便から菌が検出されなければ登園可能である） |
| 急性出血性結膜炎 | — | 医師により感染の恐れがないと認められていること |
| 侵襲性髄膜炎菌感染症（髄膜炎菌性髄膜炎） | — | 医師により感染の恐れがないと認められていること |
| 溶連菌感染症 | 適切な抗菌薬治療を開始する前と開始後1日間 | 抗菌薬内服後24～48時間経過していること |
| マイコプラズマ肺炎 | 適切な抗菌薬治療を開始する前と開始後数日間 | 発熱や激しい咳が治まっていること |
| 手足口病 | 手足や口腔内に水疱・潰瘍が発症した数日間 | 発熱や口腔内の水疱・潰瘍の影響がなく、普段の食事がとれること |
| 伝染性紅斑（りんご病） | 発しん出現前の1週間 | 全身状態が良いこと※ |
| ウイルス性胃腸炎 | 症状のある間と、症状消失後1週間（量は減少していくが数週間ウイルスを排泄しているので注意が必要） | 嘔吐、下痢等の症状が治まり普段の食事がとれること |
| ヘルパンギーナ | 急性期の数日間（便の中に1か月程度ウイルスを排出しているので注意が必要） | 発熱や口腔内の水疱・潰瘍の影響がなく、普段の食事がとれること |
| 細気管支炎（RSウイルス感染症、ヒトメタニューモウイルス感染症等） | 呼吸器症状のある間 | 全身状態が良いこと※ |
| 突発性発しん | — | 解熱し機嫌が良く全身状態が良いこと※ |
| 伝染性膿痂疹（とびひ） | 効果的治療開始後24時間まで | 皮膚が乾燥しているか、湿潤部位が被覆してあること |
| 単純ヘルペス感染症 | — | 医師により感染の恐れがないと認められていること。口唇ヘルペス・歯肉口内炎のみであればマスクなどして登園可能。 |

※「全身状態が良い」とは「熱や主な症状がなく、機嫌がよく普段の食事がとれること」をいいます。
注意：登園のめやす期間は、発症日、解熱日とも当日を0日目とし、翌日を1日目と起算します。

◎その他感染症に関するお願い

園は集団で生活をする場です。

- ・アタマジラミ症
- ・伝染性軟属腫（みずいぼ）
- ・細菌系赤痢
- ・A型肝炎
- ・B型肝炎
- ・伝染性単核球症（EBウイルス）

上記感染症に関しては、大田区ガイドラインでは、登園届が必要な感染症として記載はありませんが、集団生活の場ですので、学園と致しましては、登園許可証の提出にご協力をお願い致します。

◎その他

園は集団で生活をする場です。

・園児と同居されるご家族が記載のある感染症に罹患された場合、感染を防ぐため、治療されるまでは、園児も欠席いただくようお願い致します。

・園児と同居されるご兄弟が通学される学校や保育所等にて、記載のある感染症事由にて学級(クラス)閉鎖及び学校閉鎖となった場合、ご兄弟の感染有無を問わず、園児も欠席いただくようお願い致します。

なお、上記事由の場合も、欠席扱いとなりません。また、園児自身の罹患でない場合、登園許可証のご提出は不要です。

Pearl Kindergarten

出欠席・遅刻・早退の連絡について

- ・ 欠席・遅刻・早退・バス不要・バス停変更の連絡はその日の7:30までにれんらくアプリにて お伝えください。それ以降の場合は全てお電話にてご連絡をお願い致します。
- ・ バスコース・歩きコース共に送迎者がお母様以外の方になる際は、欠席・遅刻・早退・バス不要連絡の連絡事項欄に必ずその旨を記入してください。毎日または毎週変更になる場合もアプリにてご連絡をお願い致します。（アプリ上で毎日指定・曜日指定が変更可能です。）
- ・ 教育活動終了後、課外教室に参加される場合は、連絡事項欄に必ずその旨を記入 してください。
※れんらくアプリの備考欄は簡潔にご入力ください※
例…（アフター）アフター参加のため/（課外教室）GrapeSEEDに参加のため
（送迎変更）送り 父・帰り 祖母/（早退）私用のため13:30に早退
（遅刻）通院のため10:00頃登園予定
- ・ お電話でご連絡頂く際には必ずクラス・コース・名前をお伝えください。
- ・ 遅刻・早退をする場合は直接クラスに行くのではなく、事務室にお越しください。
- ・ 連絡は全て口頭・連絡帳ではお受けできません。必ずれんらくアプリまたはお電話にてご連絡をお願い致します。

登降園について

- ・ 歩きコースの登園時間は9:00～9:20となります。時間内に登園出来るようにしましょう。
新年度当初は慣れないため不安なことが多く、保護者の皆様の心配な気持ちも分かりますが、少しでも早く幼稚園に慣れるためにも、頑張っている子どもたちのために門の所で引き渡しをし、速やかにお引き取りください。
また、門の前での情報交換などの立ち話はくれぐれもご遠慮ください。
- ・ 門は子どもたちの安全のためにも必ず閉め、しっかりと施錠できているかを必ずご確認ください。
- ・ 9:20を過ぎましたら門は施錠させていただきます。それ以降に登園した場合はインターホンを押し、クラス・名前をお知らせの上、事務室にお越しください。
- ・ 園庭は人工芝です。ヒールの高い靴を履いて人工芝の中に入ると、芝生に穴が開いてしまいます。子どもたちの安全を守るための人工芝ですので、ご理解ご協力をお願い致します。

幼稚園 門の開錠方法について

- ・ 門の上部にスライド式の鍵が設置してあります。開扉および閉扉の際は、スライドしてから扉を開けて頂くようお願い致します。
なお、開扉・閉扉された際は、必ず鍵を所定の位置に戻して頂くようご協力をお願い致します。

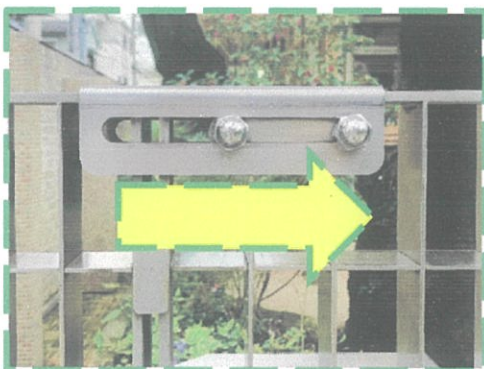

開扉時は、右（矢印の方向）にスライドをお願い致します。

降園時のお願い（園児身分証明書を首から提げてお越してください）

歩きコースの降園時間・・・以下表の降園時間に合わせてご来園ください。

| | 最年少 | 年少 | 年中 | 年長 |
|----------|-------|-------|-------|-------|
| 月・火・木・金 | 14:00 | 14:15 | 14:30 | 14:45 |
| 水・午前教育活動 | 11:00 | 11:15 | 11:30 | 11:45 |

- ・園庭での引き渡し終了後、速やかにご帰宅ください。園庭で遊んだり、立ち話をされたりしますと他学年や残っているバスコースのお子様への教育活動が行き届きません。お子様の安全のためにもご協力をお願い致します。
 - ・幼稚園の前の道は一般道です。近隣・通行人より苦情が度々入りますのでご協力お願い致します。
 - ・自転車でお越しの際には白線の内側に止めてください。
 - ・お車でお越しの際は、必ずコインパーキングをご利用ください。
近隣の方より度々クレームのご連絡をいただきます。モラルある行動をお願い致します。
- お帰りの会について
- ・各学年、クラスごとに並んでお帰りの会を致します。教職員が開門後、速やかにお子様の隣にお並びください。
 - ・お帰りの会が終了しましたら、速やかにご帰宅ください。
 - ・門から出る際には必ずお子様と手を繋いでください。（幼稚園の前の道は車や自転車が通ります。）
- ※雨天時は園内にてお帰りの会を行います。開門後、年少クラスは各クラス廊下前に、年中クラスは各クラステラス前に、年長クラスは玄関前またはテラスにお越し頂ければと思います。なお、園内に上がる場合は、保護者の方の履物をご自身でお持ちください。
- ・重要な用件以外の担任への質問などは、お帰りの会終了後または夕方にお電話にてお伝え頂ければと思います。
- お願い
- ・幼稚園向かいの美容室（ビューティーノダ）の敷地に入り、遊んでいる姿が見られます。個人の方の私有地ですのでバリアフリーの坂道や手すりにぶら下がって遊ばないでください。
 - ・幼稚園前の私有地のシャッター（最上電気工業）に寄り掛かったり、蹴ったりすることはおやめください。



《ビューティーノダ》



《最上電気工業》

バスコースの皆様へ（園児身分証明書を首から提げてお越してください。）

- ・バスコースの方は各停留所の時間の5～10分前にお待ちください。
- ・交通事情などで遅れる場合もありますが、安全第一での運行を心掛けておりますので、ご理解ご協力をお願い致します。
- ・数ヶ所の停留所での子ども同士・お母様同士の話し声、行動について苦情が届いています。モラルを持った行動をお願い致します。昨年も数ヶ所のバス停で同じような苦情が届き、バス停を変更しております。
- ・静かに並び、必ず、お子様と手を繋いで安全にお待ちください。降園時も同様、バスを降りたらすぐにお子様と手を繋いでください。ご兄弟につきましても、ご協力お願い致します。
- ・バス発車後走って見送ってくれるお友だちもいますが、危険ですので絶対におやめください。
- ・時間に遅れますと以降の停留所の時刻に影響が出てしまいますので、時間になりましたら出発させていただきます。
- ・バスが到着してからコートやマフラーを取ったり、リュックを背負ったりするのではなく、バスが到着したらすぐに乗車できるように支度を整えてお待ちください。
- ・特別な事情でバスコース内でのバス停変更を希望される場合、当日の7:30までにれんらくアプリよりご連絡ください。なお、定員内で停留所を決定しておりますので、頻繁なバス停変更はご遠慮頂くようお願い致します。

園生活について

事務窓口について

| | |
|----------|------------|
| 月・火・木・金 | 9:00～16:00 |
| 水・午前教育活動 | 9:00～12:00 |

の対応となります。長期休みの際も同様となります。

物販販売について

- ・自由画帳等の教材 及び 園服以外の着用品については、**れんらくアプリ【用品注文】からご注文**ください。
- ・代金は翌月の教育料と合わせて引き落としとなります。
- ・在庫がある場合、2～3日中にお子様にお渡し致します。在庫がない場合、お渡しまでお時間を頂く場合がありますのでご了承ください。

教育料の口座自動引き落としについて

- ・教育料の口座自動引き落としは毎月10日に自動引き落としにて納入頂きます。れんらくアプリより毎月通知させていただく納入額をご確認ください。
- ・銀行口座より引き落とし手数料が55円かかります。
- ・休日の場合は翌平日の引き落としとなります。10日に残高不足等で引き落としが出来なかった場合、2回目の引き落としとして別途日程をご案内致します。それでも振替不可となった場合は、ご家庭より指定口座へお振込みをお願いすることとなります。振込先はれんらくアプリよりお知らせ致します。
- ・銀行処理の関係上、2ヶ月分まとめてのお引き落としとなることもございます。れんらくアプリよりお知らせ致しますのでご確認ください。

モーニング・アフタークラスについて

- ・れんらくアプリからのお申込みとなります。
(れんらくアプリスケジュールページよりご入力ください ※別紙参照)

| | | | |
|---------------------|-----------|--------------|--|
| モーニングクラス | 月～金曜日 | 7時30分～9時まで | A型：1回300円 B型：定額 |
| アフタークラス (通常教育活動) | 月・火・木・金曜日 | 14時30分～19時まで | A型：1回1,000円 B型：定額 |
| アフタークラス (午前教育活動) | 原則水曜日 | 11時30分～19時まで | A型：1回1,000円 B型：定額 (給食注文別途 585円/食) |

※TOKYO子育て応援幼稚園の制度を活用し、4月より利用料金を改定致します。
B型定額料金・長期預かり利用料金も変更となります。
詳細は後日ご案内致しますので、れんらくアプリからの配信をお待ちください。

- ・申し込み時間は**ご利用日前日の17時まで**とさせていただきます。
- ・午前教育活動日のアフタークラスでは1食585円にて給食注文も可能です。
その場合の締切は2週間前17時となります。なお、給食注文をされますと、締切を過ぎてのキャンセルや当日欠席された場合でも、食材手配の関係で給食費は実費のご負担となりますのでご了承ください。
- ・利用代金は、A型の方は月末にまとめて清算し翌月の教育費と併せて/B型の方は当月分を教育料と併せてお引き落としさせていただきます。
- ・アフタークラス参加の際は、ご自宅より食べ切れる量のおやつを袋または容器に入れてお持ちください。飴、ガム、チョコレート(外側にチョコレートが付いているもの)はご遠慮いただき、自分で開けられないものは封を開けて容器に入れ替えてお持ちください。
- ・おやつの時間は15時を目安としておりますが前後致します。降園予定時刻に関わらずアフタークラス参加の際はおやつをご用意いただくようご協力をお願い致します。

給食お手伝いシステムについて

- ・今後、各クラス給食配膳のお手伝いを一日一名募集致します。
お申し込みはれんらくアプリからとなります。開始時期は5月中旬を予定しておりますので、詳細につきましては後日お知らせ致します。
(給食をご注文の方のみ・お母さまの募集となります。)
- ・妹弟ご一緒のお手伝いはご遠慮ください。
- ・当日は、エプロン、三角巾・お箸を必ずお持ちいただき、マスクの着用をお願い致します。
※最年少クラス・年少クラスはママとのお別れが寂しくなるため、しばらくの間募集は致しません。お手伝いをお願いする際はお知らせ致します。ご了承ください。

お弁当・給食について

- ・給食は年間を通してのお申し込み制です。年度の途中から変更することはできません。長期欠席等予め欠席が分かっている場合は、分かった時点で早めにご連絡をお願い致します。
- ・早退する場合は衛生上、給食で配膳された物のお持ち帰りはご遠慮頂いております。
- ・給食費は、教育活動費と一緒に口座より引き落としになりますのでご確認ください。
- ・給食のメニューは月末にれんらくアプリで配信致します。ご確認ください。
- ・箸やスプーンなど全ての物にご記名をお願い致します。また、消えやすい為、毎日確認してください。

給食という楽しい・・・というイメージが浮かびますが、慣れない子どもたちにとっては準備や片付けなど全て自分で行う大変さ・大切さを知る場ともなります。ご家庭でも椅子に座り、立ち歩かないようにして自分で食べられるようにするなど意識して頂ければと思います。

●給食

持ち物（ランリュックに入れること）

- ・箸箱：箸箱はお子様で自分で開閉できる物にしてください。箸が使えないお子様は慣れるまではフォークを持たせて頂いても構いませんが、なるべく早く使えるようにご家庭でもご協力をお願い致します。
また、箸を入れる袋は椅子にかけることができるよう、巾着等、紐付きのものをご用意ください。
- ・水筒：お茶か水を入れ、毎日持たせてください。必ず紐をつけるようお願い致します。
※安全のため、肩から斜めがけをしてください。
※一人一枚トレーのご用意がありますので、ランチョンマットは使用致しません。

●お弁当

持ち物（ランリュックに入れること）

- ・お弁当箱：必ず幅広のゴムベルトで留めてください。（落とした場合、中身がこぼれないようにするため）
- ・お弁当と箸箱は布に包まず袋に入れてください。一般的な長方形・小判型のお弁当箱にしてください。
両脇に蓋を止める留め金のついている物は一人で取り扱いができませんので禁止させていただきます。また、動物型などのお弁当箱も避けてください。
- ・箸箱
- ・ランチョンマット：お弁当箱の下に敷けるくらいの大きすぎないものをご用意ください。
- ・水筒：お茶か水を入れ、毎日持たせてください。必ず紐をつけるようお願い致します。
※安全のため、肩から斜めがけをしてください。

園生活 ～持ち物について～

持ち物について

- ・ティッシュなどの細かい物も含め、持ち物すべてに、ひらがなで記名をお願い致します。
※リュック・サブバック・水筒など、幼稚園に持ってくる物には安全のため、キーホルダーやチャームなどはつけないでください。
- ・サブバックは持ち帰った翌日（金曜日に持ち帰った場合は月曜日）に必ずお持ちください。
- ・おたよりばさみにシールやステッカーは貼らないでください。園からお渡ししたサーキットのステッカー等についても同様をお願い致します。
- ・今年度より、【コップ】の持参は不要です。

クラスキャップ

- ・お手入れ方法ですが、お洗濯に対応できる素材で作って頂いております。型くずれ等の心配がありますので、ネットに入れて（あまりたくさんの物と一緒にではなく）お洗濯していただければと思います。
- ・ゴムをつける必要はありません。（後ろのアジャスターでサイズ調整してください）
- ・ネームタグに名前をひらがなでご記入ください。
※女の子は必ずキャップが被れる髪型でご登園ください。

クリアファイル

- ・クリアファイルは、サブバックの中に大事なお手紙などを入れて持ち帰る際に使用させていただきます。クリアファイルに入れてお手紙を持ち帰った際は、必ずまたサブバックに入れてクリアファイルを園にお返してください。
- ・新しく配布させていただいたクリアファイルの左上にひらがなで大きくクラス名・お名前をご記入ください。

令和6年度 スケジュールについて

在園児のページにて配信されている年間行事予定表も必ずご確認ください。

入園の日

入園の日は4月5日(金)となります。スクールバスの運行はございません。
学年ごとに時間が異なりますので、詳細はお渡ししております資料をご確認ください。

教育活動時間

- ・4月12日(金)までは全学年午前教育活動となります。
- ・通常教育活動は4月15日(月)からとなり、給食も開始致します。

個人面談

最年少・年少クラスは4月1日(月)～4日(木)、年中・年長クラスは4月8日(月)～12日(金)の期間で個人面談を実施致します。限られた時間内での面談となりますので、面談開始時刻の少し前にご来園ください。

※皆様の希望の時間をお聞きすることは出来ません。指定させて頂いた日時にご都合が合わない場合は、個人面談を実施できないこともご承知おきください。
ご理解、ご協力の程よろしくお願い致します。

毎月のお誕生日会

- ・幼稚園では毎月のお誕生日会を全学年合同で行います。その月にお誕生日を迎えるお子様の保護者の方(ご家庭につき一名のみ)にもお越しいただき、ご一緒にお祝いしていただければと思います。お誕生日会近くになりましたら招待状をお渡し致しますので、ご都合をつけてご参加下さい。

※自転車ではなく、公共交通機関でお越しください。

※お誕生日会でのカメラ・ビデオ撮影はご遠慮いただいております。

体操服での登園

内科検診・クラス別サーキット・毎月の園だよりでお知らせがあった日は体操服で登園してください。クラス別サーキットの日程は、毎月のカレンダーにてお知らせいたします。

音あそび

月に1回、全クラスを対象に 全日本合奏連盟 川崎睦美先生 に音楽指導・音あそびにお越し頂きます。最年少クラスはリズム遊び、年少クラス・年中クラス・年長クラスはリズム遊び・鍵盤ハーモニカ（園指定のもの）を使用して楽しく音感遊びをしていきます。

歌あそび

子どもたちの天使の歌声を大切にしたい！歌うことが面白く、楽しく歌あそびを！ということで、はるばる兵庫県より 株式会社ブレイメン音楽研究所 前橋美里先生 による指導で定期的な音楽指導・歌あそびを行います。

FESTA

- ・9月下旬～10月上旬を予定しています。
- ・7月以降に決定致しますので、決まり次第日程をお伝え致します。
- 会場は大田区総合体育館を希望しております。

音舞台

- ・12月11日(水)…リハーサル（園での教育活動・モーニング・アフタークラスはありません）
- ・12月12日(木)…大田区民ホール・アプリコにて

UTABUTAI

- ・2月27日(木)…リハーサル（園での教育活動・モーニング・アフタークラスはありません）
- ・2月28日(金)…大田区民ホール・アプリコにて

各学期教育活動実施期間

- ・一学期：4月8日(月)～7月17日(水)
※活動参観は、6月17日(月)・18日(火)・20日(木)・21日(金)となります。
※夏期のActivityは、7月3日(水)・4日(木)・5日(金)となります。この3日間は通常教育活動となり、**ご家庭のお弁当をご用意ください**。スクールバスは通常通り運行致します。
※年長Campは、7月10日(水)～12日(金) 秋川溪谷 自然休養村 山溪を予定しております。
年中クラス・年少クラス・最年少クラスは休園となります。
- ・二学期：9月2日(月)～12月18日(水)
- ・三学期：1月7日(火)～3月13日(金)
※活動参観は、1月21日(火)・23日(木)・24日(金)となります。
※3月13日(木)は、修了式のため、午前教育活動となります。
※卒園式は、3月14日(金)となります。

長期休業中の預かり

- ・夏休みの預かりについて…7月18日(木)～8月30日(金)
※日曜日、祝日は実施致しません。詳細につきましては、後日お知らせ致します。
- ・冬休みの預かりについて…12月19日(木)～12月27日(金)
※日曜日、祝日は実施致しません。詳細につきましては、後日お知らせ致します。
- ・春休みの預かりについて…3月17日(月)～3月31日(月)
※日曜日、祝日は実施致しません。詳細につきましては、後日お知らせ致します。

その他

幼稚園からのご協力をお願い

下記の廃材などがございましたら、幼稚園まで随時お持ちください。
ご協力の程、よろしくお願い致します。あれば新聞紙のご協力をよろしくお願い致します。

- | | | |
|-------------------|-----------------|--------|
| ・紙袋 | ・新聞紙 | ・モール |
| ・タオル | ・ビーズ (大、中、小) | ・スポンジ |
| (バスタオル・フェイスタオルなど) | ・綿 | ・ストロー |
| ・紙皿 | ・和紙 | ・太めの毛糸 |
| ・紙コップ | ・セロファン | |
| ・プラコップ | ・アイスクリームの木のスプーン | |

上記のもの以外はまだお知らせ致します。

令和6年度クラス配置について

令和6年度のクラス配置は、昨年度と同様です。別紙の園内配置図も合わせてご確認ください。

もしも・・・の災害について

2011年の東日本大震災から12年の月日が流れ、もしも・・・と考えてしまうと、不安が募るばかりですが、今後も同レベルの災害を想定して、避難訓練などを徹底して行っていきます。実際にどうなってしまうのか？予想ができないのが現状ですが、そのような場合は保護者の皆様には次のようにご協力頂きますようお願い申し上げます。

《避難場所について・・・》

現在、避難場所と致しましては、東蒲田2丁目公園となっておりますが、原則的には幼稚園で待機します。それはその時の災害状況に応じて対応が変化すると考えられるからです。理由としては以下の通りです。

- ①幼稚園近隣の家屋の崩壊、火災などの被害状況によって東蒲田2丁目公園まで避難できない恐れがあるため。
 - ②本園は耐震補強工事をしているため、阪神淡路大震災・新潟中越地震・東日本大震災規模の地震には数字的に耐えられるようになっているため。
- ※万が一、他の場所へ避難する場合においても、どこへ避難するか明確にしておきますので、まず幼稚園にお迎えに来て頂ければと思います。

《緊急連絡について・・・》

- ①災害時の緊急連絡は取れないものとお考えください。
- ②電話は不通になるものとお考えください。
- ③よって、幼稚園からは連絡できないものとお考えください。
- ④何よりも園児の避難を第一として考えて全ての教職員で行動しますので、緊急連絡は全園児が避難し終えて、落ち着いてから一般電話、携帯電話、メールで努力します。
- ⑤緊急連絡についても最善の努力を致しますが、一般電話はもちろんのこと、携帯電話さえ通話できない状況が考えられますので、連絡は取れない可能性が大きいものと思われま

《スクールバスについて・・・》

- ①バスコースの保護者の方々も幼稚園にお越しくくださるようお願い申し上げます。
- ②送迎中に災害が起きた場合は、コースの途中であっても園まで避難してることが前提と考えております。
- ③また、警察、消防などの指示に従って避難せざるを得ない場合も発生すると考えております。

災害時においては保護者の方々がお迎えにお越しになるまで園児の安全確保・万が一の怪我の応急処置などに最善を尽くして参ります。まずはご自身が落ち着いて、ご自身、ご家庭の安全を確保し行動してください。幼稚園からは連絡がないものと思って行動し、必ず幼稚園にお迎えをお願い致します。

れんらくアプリ機能のお知らせ

欠席・遅刻・早退連絡機能

れんらくアプリ（携帯サイト）から「欠席」「遅刻」「早退」の連絡を行うことができます。

締切時間以降は、連絡できなくなりますので、ご注意ください。

- ※ 上記以外の連絡は、従来通りの方法でご連絡下さい。
- ※ 遅刻・早退連絡をする際には必ず、来園される時刻をご記入下さい。

スマートフォン利用者 欠席・遅刻・早退連絡方法



- ① お手元のスマホにダウンロードした「れんらくアプリ」をタップします。アプリを利用していない方は、携帯サイトにアクセスします
- ② 「欠席・遅刻連絡」をタップします

- ③ 連絡したい日付をタップします
- ④ 連絡内容を選択して、連絡事項を記入します。【連絡する】をタップすると連絡完了となります

- 【連絡を取り消す場合】**
- ① 連絡済みの日付をタップします
 - ② 【取消する】にチェックを入れて、【連絡する】をタップすると取消完了となります

スマートフォン以外ガラケー利用者 欠席・遅刻・早退連絡方法

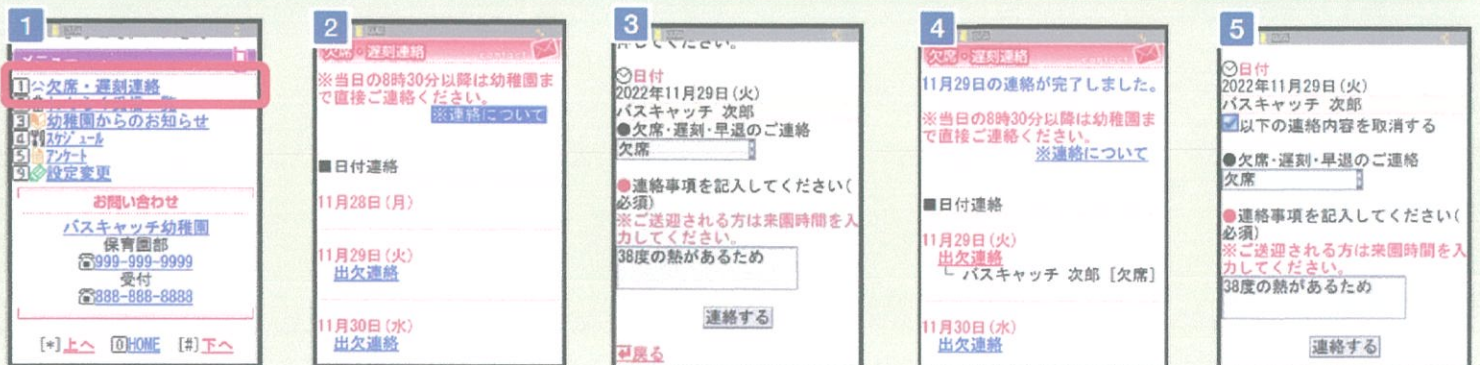

- ① お手元の携帯電話のインターネットで、ご自身の携帯サイトにアクセスし、【欠席・遅刻連絡】をクリックします
- ② 連絡したい日付の、出欠連絡をクリックします
- ③ 連絡内容を選択して、連絡事項を記入します。【連絡する】をクリックすると連絡完了となります

- 【連絡を取り消す場合】**
- ① 連絡済みの日付をクリックします
 - ② 【取消する】にチェックを入れて、【連絡する】をクリックすると取消完了となります

- ※ 携帯サイトへアクセスするポケット通信料はご利用者様の負担となります
- ※ 通信料は携帯会社や加入する料金プランによって異なりますので、当園では答えかねます
- ※ ポケット放題プラン未加入の保護者様は、パソコン専用サイトをご活用下さい

1日単位で預かり保育を申請する

※携帯サイトへアクセスするパケット通信料はご利用者様の負担となります。

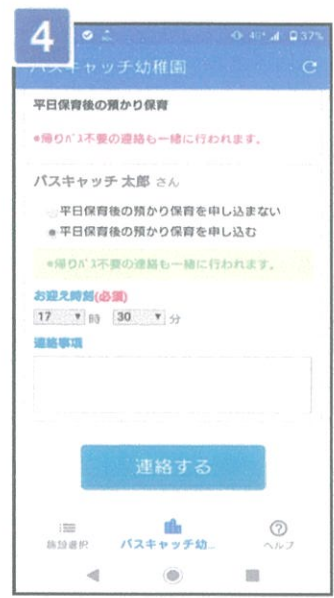

① 携帯サイトの預かり保育をクリックします
② 申請したい日付を選択します

③ 申請したい預かりの名前を選択します
④ 【預かりを申し込む】にチェックを入れ、連絡事項を入力して、【連絡する】をクリックすれば申請完了となります
※送迎バス利用の場合は、自動的に対象のバス不要の連絡も一緒に行われます

申請を取り消す

曜日を指定して申請する

※パソコンサイトからはこの設定ができませんこと、予めご了承下さい。

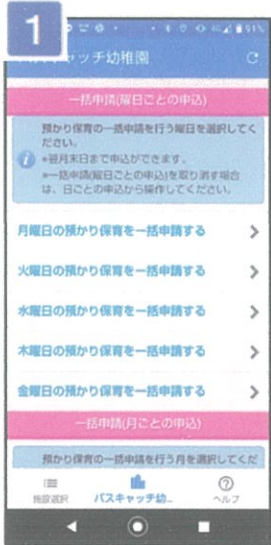
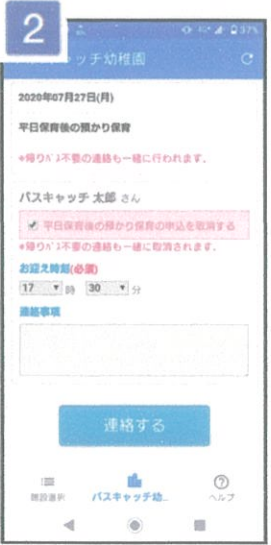

① 既に申請を行った日付をクリックします
② 対象の預かり保育の【取消する】にチェックを入れて、【連絡する】をクリックすると、取消完了となります

① 預かり保育連絡画面内で下に移動して【一括申請(曜日ごとの申込)】から指定したい曜日を選択します
② 対象パターンを選択後、申し込む日にチェックを入れます。
③ 連絡事項を入力して、【連絡する】をクリックすれば申請完了となります。

※上記はスマートフォンの画像となります。お手持ちの携帯電話によっては、デザイン・仕様が異なる場合がございます。
※当サービスの機能・デザイン・仕様は予告なく変更することがありますので予めご了承ください。
※紙面の都合上、画面や工程を割愛させて頂いております。各画面の名称等を参考にご利用下さい。

用品注文方法 操作案内

1. 用品を注文する



① メニューから用品注文をクリックします。



② 注文する用品のカテゴリをクリックします。



③ 注文する用品をクリックします。



④ 「カートに入れる」をクリックします。



⑤-1 個数に変更がある場合は、個数を入力します。
⑤-2 「注文を確認する」をクリックします。



⑥ 「注文する」ボタンをクリックします。



⑦ 注文完了です。

【ご注意】
※注文した用品はアプリからキャンセルできません。キャンセルされる場合は園までご連絡ください。

2. 過去注文履歴を確認する



① メニューから用品注文をクリックします。



② 「過去の注文履歴を見る」をクリックします。



③ 注文した日付をクリックします。



④ 注文した日の詳細を確認できます。

※上記はスマートフォンの画像となります。お手持ちの携帯電話によっては、デザイン・仕様が異なる場合がございます。
 ※当サービスの機能・デザイン・仕様は予告なく変更することがありますので予めご了承ください。
 ※記載されている内容はサンプルのため、実際に注文可能な用品と金額は異なる場合があります。

パール幼稚園 1階

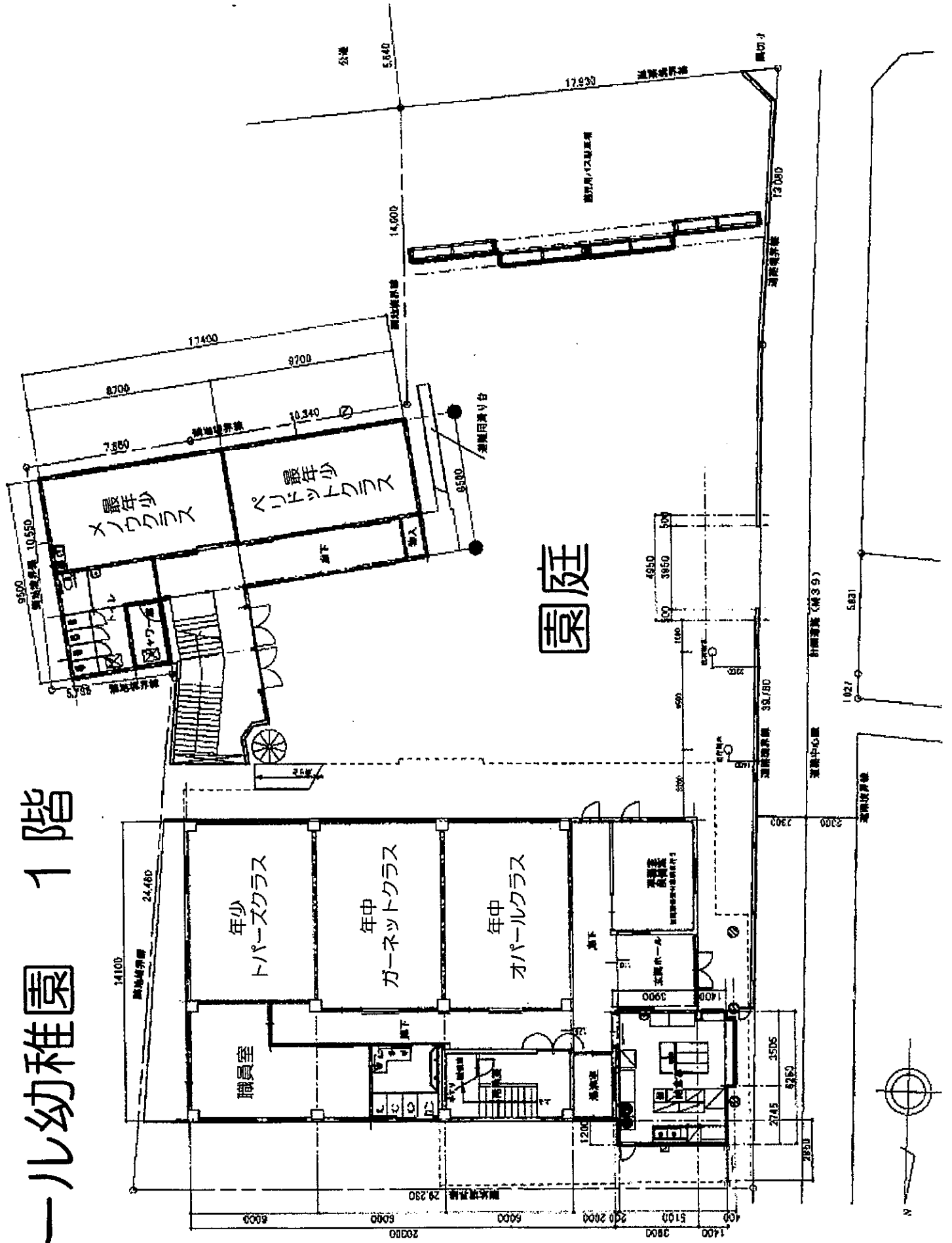

パール幼稚園 2階

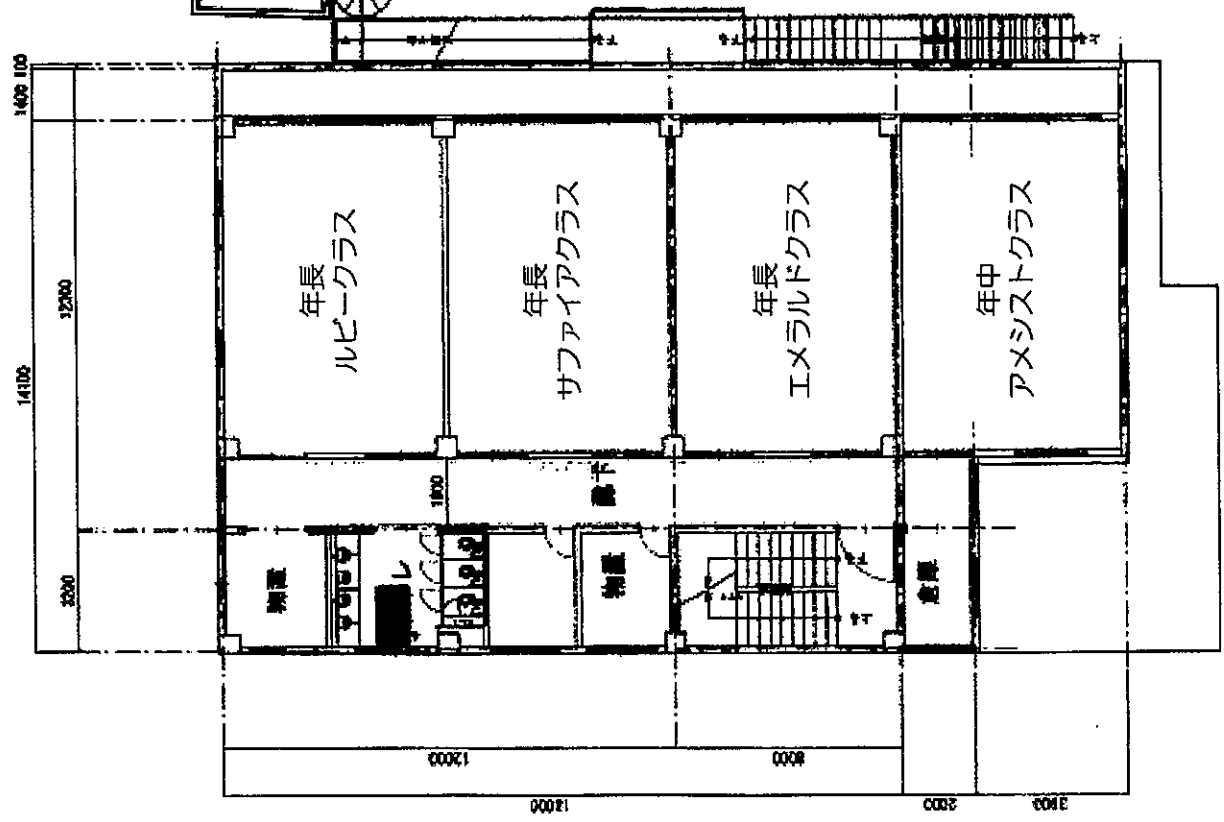
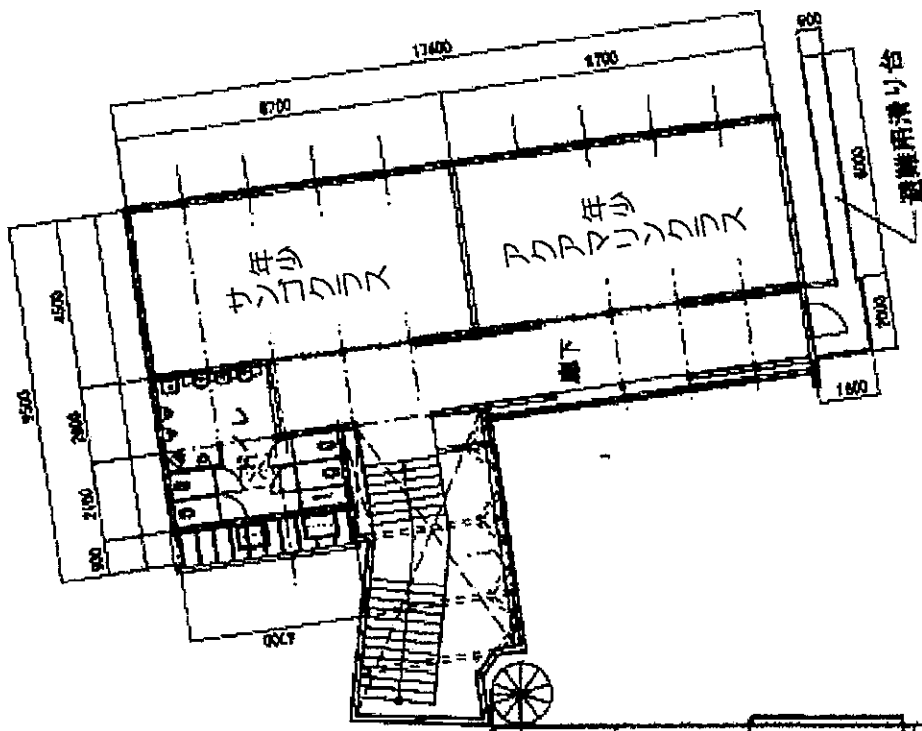

Pearl Nursery School

登園・降園について

不審者の侵入や園児の飛び出し等を防ぐため、お願いがございます。

- ・インターフォン、自動ドアの開閉ボタン、打刻用iPad等の電子機器は、園児やご兄弟が押すことのないよう**必ず保護者の方が**操作して頂くようお願い致します。
- ・入口のインターフォンでは、IDカードを見せ、必ず園児のお名前を伝えてからお入りください。
- ・園の前は車や自転車等の通りが多いため、園外へ出る際には必ずお子様と手を繋ぎ、準備ができてから保護者の方が自動ドアを開けてください。

出欠席・遅刻・早退の連絡について

欠席・遅刻・早退の連絡は7:30までに必ずれんらくアプリにてご入力ください。

また、ご家庭での様子（連絡帳）は、9:00までにれんらくアプリにてご入力ください。それ以降のご変更は全てお電話にてお願い致します。

毎日持参していただくものについて

- ・食事用エプロン 2枚→ 留め口がマジックテープのエプロンをご用意ください。
- ・タオル 1枚→ 食事の際に口や手を拭きますので、肌の弱いお子様はガーゼタオルをおすすめ致します。
- ・着替え 2組→ 1組目（上着・ズボン）は手に持ちクラスの中へ。
2組目（**肌着**・上着・ズボン）
1歳児クラスは、2組目を入れるカゴの中へ。
2歳児クラスは、ロッカーの中へ入れてください。

着替えセットについて

もしものお着替えとして、常に2組をロッカーに置いて保管してください。

服装について

- ・基本となる服装は、スカートやワンピースなどを避け、お子様が動きやすく、着脱しやすいものをご用意ください。
- ・ボタンやフードがついていないものをご用意ください。お子様が慣れている服装、汚れても良い服装で活動ができるようにご用意をお願い致します。
- ・靴下は滑って転倒しやすいので、必ず玄関で脱ぎ、靴と共に靴箱に入れてください。
- ・肌着は子どもが着脱しやすいように、Tシャツ型でボタンのないものをご用意ください。
- ・毎週木曜日は体操着での登園をお願い致します。

下痢・嘔吐について

大田区からの通達により、下痢・嘔吐の着用物は、原則洗い流さずお返し致しますのでご了承ください。

CAPについて

- ・お手入れ方法ですが、お洗濯に対応できる素材でできております。
- ・型くずれ等の心配がありますので、ネットに入れて（あまりたくさんのもと一緒にではなく）お洗濯して頂き、1年間又は2年間かっよく使って頂きたいと思っております。
- ・ネームタグには名前をひらがなで記入ください。

クリアファイルについて

クリアファイルは、大事なお手紙等を入れて持ち帰る際に使用させていただきます。
持ち帰ったクリアファイルは、必ず翌日持参して頂き、ファイルを入れるケースを用意していますのでそちらに入れてください。

非常時のお子様の引き渡しについて

近年、関東圏内に直下型地震が起こると予測されております。大きな災害や事件、事故が起きた際には、以下の場所にてお子様をお預かり致します。園外への避難が必要となった場合には、入り口に行き先を明記し、全員での避難をさせていただきますので、その場所までお迎えをお願い致します。

第一避難場所 パール幼稚園
第二避難場所 東蒲中学校

園内の危機管理体制について

不審者対策として、警備会社から警察へ連絡ができるようになっている他、学校110番で警察へ直接連絡ができるようになっています。

保育中の事故について

保育中に怪我をし、受診の必要性がある場合には、保護者の方へ連絡を取り、適切な医療機関へ受診をします。保護者の方と連絡が取れない場合は、理事長の判断で救急対応を行う場合がございますのでご承知おきください。万が一の事故に備えて、保険に加入しています。

お願い

- ・緊急でご連絡させて頂くこともございますので、住所・電話番号・携帯電話番号・勤務先に変更がある場合はすぐにお知らせください。
- ・送迎の方が変更になる場合は必ず園にご連絡頂き、園児身分証を持ってお越しください。ご連絡がない場合はお引き渡しできません。
- ・園からの配布物・れんらくアプリには重要な内容も記載しておりますので、必ず目を通してください。
- ・入れ間違いを防ぐ為、お子様の持ち物には全て、お名前の記入をお願い致します。また、小物類のお名前は消えやすくなっておりますので、消えかかっているものに関しては、再度記入をお願い致します。
- ・子どもの爪は薄く短くても怪我をしやすいため、引っ掻き予防として、週明けには必ず爪を切っからの登園をお願い致します。
- ・れんらくアプリはお子様のご様子をご家庭と園で共有するためのものです。ご家庭での様子やエピソード、服用している薬などを毎日必ずご入力ください。また、園からも一日のご様子を配信をさせて頂いておりますのでご確認をお願い致します。

BaBy Pearl Nursery

登園・降園について

不審者の侵入や園児の飛び出しを防ぐため、出入り口には電気錠が2ヶ所あります。入口のインターフォンでは、**必ずIDカードを首から提げて**、園児のお名前をお伝えください。またBaBy Pearl Nursery前は大きな通り（産業道路）となっております。園外に出る際には必ずお子様と手を繋いでください。

れんらくアプリについて

欠席・遅刻・早退の連絡は7:30までに、お子様のご様子についての連絡は午前9時までとなっておりますが、お子様のご様子を把握してお預かりをさせて頂きたいため、9時よりも前に登園される方は、**登園するまでに必ずれんらくアプリでご連絡ください**。また、延長保育のお申し込みは2日前の18:30までとなっております。れんらくアプリよりお申し込みください。それ以降のご変更は全てお電話にてお願い致します。

毎日持参して頂くものについて

- ・ 食事用エプロン 2枚→ 留め口が**マジックテープ**のエプロンをご用意ください。
 - ・ タオル 2枚→ 食事の際に口や手を拭きます。肌の弱いお子様はガーゼタオルをおすすめします。
 - ・ お着替え袋 1組→ 【肌着・シャツ・ズボン】を巾着袋のような出し入れのしやすい袋に入れてください。また、すべてに記名をお願い致します。
- 以上の3点をA4サイズのファイルが入るバッグに入れて、お持ちください。

服装について

- ・ 基本となる服装はお子様動きやすく、着脱しやすいものでお願い致します。ボタンやフードがついていないものをご用意ください。また、お子様が慣れている服装、汚れても良い服装で活動ができるようにご用意をお願い致します。
- ・ 肌着は子どもが着脱しやすいようにTシャツ型で**ボタンのないもの**をご用意ください。
- ・ 毎週水曜日は体操服での登園をお願い致します。
- ・ ロッカーの中に、予備のお洋服を2組をご用意ください。
(肌着・シャツ・ズボン・パンツ・靴下・エプロン・タオル) ×2組

下痢・嘔吐について

大田区からの通達により、下痢・嘔吐の着用物は、原則洗い流さずお返し致しますのでご了承ください。

土曜保育について

土曜保育を利用される際は、申し込み書を提出して頂いております。
1週間前の金曜日12:00までに利用申し込み書の提出をお願い致します。

園内の危機管理体制について

不審者対策として、警備会社から警察へ連絡ができるようになっている他、学校110番で警察へ直接連絡ができるようになっております。

内科検診について

4月26日(金)15時～園にて行います。
お休みした場合は、そのお時間に来て健診のみ受けていただくか
後日保護者の方に直接、蒲田小児科へ行って受けていただく形となります。

保育中の事故について

- ・保育中に怪我をし、受診の必要性がある場合には、保護者の方へ連絡を取り、適切な医療機関へ受診をします。
- ・保護者の方と連絡が取れない場合は、理事長の判断で救急対応を行う場合がございますのでご承知おきください。
- ・万が一の事故に備えて、保険に加入しています。

キャップについて

- ・お手入れ方法ですが、お洗濯に対応できる素材でできております。
- ・型くずれ等の心配がありますので、ネットに入れて（あまりたくさんの物と一緒にではなく）お洗濯して頂き、1年間又は2年間かっこよく使って頂きたいと思っております。
※ネームタグには名前をひらがなで記入ください。
進級クラスの方で、ゴムが伸びてしまっている場合は、新しく付け変えてください。

クリアファイルについて

- クリアファイルは、大事なお手紙等を入れて持ち帰る際に使用します。
このクリアファイルは、各自ご家庭でご用意して頂き、クリアファイルの左上にひらがなで大きくクラス名・お名前をご記入ください。
持ち帰ったクリアファイルは、必ず翌日持参して頂き、所定のカゴに入れてください。

非常時のお子様の引き渡しについて

近年、関東圏内に直下型地震が起ると予測されております。大きな災害や事件、事故が起きた際には、以下の場所にてお子様をお預かり致します。園外への避難が必要となった場合には、入り口に行き先を明記し、全員での避難をさせていただきますので、その場所までお迎えをお願い致します。

- 第一避難場所 西糀谷二丁目北児童公園
- 第二避難場所 パール幼稚園

※水害の場合、隣接しているマンション、パークハイムC（さとの上）401号室が避難場所となります。

BaBy Pearl Nuseryからのお願い

- ・緊急でご連絡させて頂くこともございますので、住所・電話番号・携帯電話番号・勤務先に変更がある場合はすぐにお知らせください。
- ・送迎の方が変更になる場合は必ず園にご連絡頂き、園児身分証を持ってお越しください。ご連絡がない場合はお引き渡しできません。
- ・園からの配布物・れんらくアプリには重要な内容も記載しておりますので、必ず目を通してください。
- ・入れ間違いを防ぐため、お子様の持ち物には全て、お名前の記入をお願い致します。また、小物類のお名前は消えやすくなっておりますので、消えかかっているものに関しては、再度記入をお願い致します。
- ・引っ掻き防止として、週明けには爪を切ったからの登園をお願い致します。
- ・れんらくアプリはお子様のご様子をご家庭とBaBy Pearl Nuseryで共有するためのものです。ご家庭での様子やエピソード、服用している薬などを毎日必ずご入力ください。また、BaBy Pearl Nuseryからも一日のご様子を配信をさせて頂いておりますのでご確認をお願い致します。

アフター
クラス



HITOMI
KOMATSUZAKI



YUKINA
KUDO



NOBUE
SHIOZAWA

事務



KIYO
HORIUCHI



TOMOKO
NARUSHIMA



YU
MASUOKA



AI
ABE



CHIHRU
SHIONAKA



AKIHA
NITTA

フリー



AYUMI
KUBISHIMA



MURI
KANAGUCHI



TOMOMI
YAMADA



NAOKO
TABUCHI



NAOMI
HATTA

E-2
MANA
GARTEN



MEGUMI
KURISU



KEIRA
ANDO

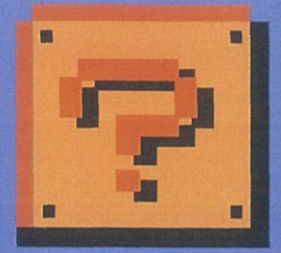

REIKA
OE

RIKA
YOSHIDA

MOMOKA
YANAGIMOTO

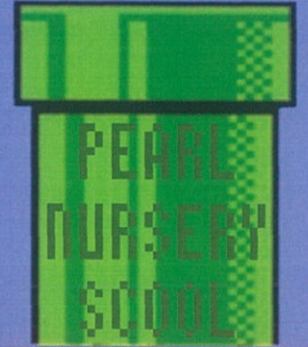

ERIKO
TAKAHASHI

AYAKA
NAGAHAMA

AYUMI
KASHIWAKUMA



RYOKO
NARAMURA

AKIKO
HASHIMOTO

MAKI
ITO



MINAMI
TAZAWA

JUNKO
TAZAWA

HITOMI
MACHIDA



CHIZURU
ONAMOTO

KAORI
HARADA

ETSUKO
SUZUKI

4月 2024



| | | Kindergarten | After | Pearl Nursery School | BaBy Pearl Nursery | | | |
|----|---|--------------------------------|--------------------|-----------------------|------------------------------|---|----|----|
| 1 | 月 | 慣らし教育活動 預かり 個人面談(最年少/年少) | リトミック | 慣らし保育 | 慣らし保育 | 月 | 1 | |
| 2 | 火 | | ちょうちょ | | | 火 | 2 | |
| 3 | 水 | | しっぽとり | | | 水 | 3 | |
| 4 | 木 | | てんとうむし | | | 木 | 4 | |
| 5 | 金 | 入園の日 | | | | 金 | 5 | |
| 6 | 土 | | | | | 土 | 6 | |
| 7 | 日 | | | | | 日 | 7 | |
| 8 | 月 | 進級式 午前教育活動 個人面談(年中・年長) | これなんだ? | 園庭遊び | 園庭遊び | 月 | 8 | |
| 9 | 火 | | カプラ | | | 火 | 9 | |
| 10 | 水 | | かけっこ | | ★避難訓練 | 水 | 10 | |
| 11 | 木 | | 4月カレンダー | ★体操遊び | 園庭遊び | 木 | 11 | |
| 12 | 金 | | シアター | | | 金 | 12 | |
| 13 | 土 | | | | | 土 | 13 | |
| 14 | 日 | | | | | 日 | 14 | |
| 15 | 月 | 通常教育活動開始 | ダンス | 園庭遊び | 園庭遊び | 月 | 15 | |
| 16 | 火 | | パンジー | | | 火 | 16 | |
| 17 | 水 | | チューリップ | | ★身体測定・製作 | 水 | 17 | |
| 18 | 木 | | フラフープ | ★体操遊び | 園庭遊び | 木 | 18 | |
| 19 | 金 | | ぬりえ | 避難訓練 | | 金 | 19 | |
| 20 | 土 | | | | | 土 | 20 | |
| 21 | 日 | | | | | 日 | 21 | |
| 22 | 月 | | 5月カレンダー | 園庭遊び | 園庭遊び | 月 | 22 | |
| 23 | 火 | 避難訓練 | ○×ゲーム | | | 火 | 23 | |
| 24 | 水 | | イースター | | ★身体測定 | 水 | 24 | |
| 25 | 木 | 音あそび | 大型絵本 | ★体操遊び・身体測定 | 園庭遊び | 木 | 25 | |
| 26 | 金 | お誕生日会(4月) | こいのぼり | お誕生日会 | 内科健診 | 金 | 26 | |
| 27 | 土 | | | | | 土 | 27 | |
| 28 | 日 | | | | | 日 | 28 | |
| 29 | 月 | 昭和の日 | | | | | 月 | 29 |
| 30 | 火 | 自由登園 | オセロ | 園庭遊び | 園庭遊び | 火 | 30 | |
| | | ★クラス別サーキットの日は、体操服で登園してください。 | ピンク色の文字の日は製作を行います。 | ★体操遊びの日は、体操服でお越しください。 | ★印の日は体操服登園です。内科健診は、15時～行います。 | | | |

4月 指導計画

- Pearl Kindergarten -

[年長] ねらい：進級した喜びを感じ、初めての事にも挑戦しようとする。

| | |
|------|------------------------------|
| 健康 | 気候に応じて衣服の調整を行い、身だしなみを整える。 |
| 人間関係 | 初めての友だちに積極的に話し掛け、仲を深めていく。 |
| 環境 | 新しいクラスに慣れ、自ら進んで身の回りの整理整頓を行う。 |
| 言葉 | 誰に対しても思いやりのある言葉を使って会話をする。 |
| 表現 | 製作：造形遊び・日直表 歌：友だちはいいもんだ・早春賦 |

[年中] ねらい：進級したことの喜びを感じ、新しいことにも挑戦する。

| | |
|------|----------------------------|
| 健康 | 手洗い・うがいをこまめに行い、感染予防をする。 |
| 人間関係 | 様々な友だちと関わり、交友関係を広げる。 |
| 環境 | 身の回りの整頓をし、物を大切に扱う。 |
| 言葉 | 自分から積極的に挨拶をする。 |
| 表現 | 製作：造形あそび 歌：春の小川、世界中のこどもたちが |

[年少] ねらい：幼稚園の一日の流れを身につけ、楽しく過ごす。

| | |
|------|-----------------------------|
| 健康 | 園庭での遊び方を知り、元気に遊ぶ。 |
| 人間関係 | 先生や友だちに親しみを持つ。 |
| 環境 | 身の回りの物の使い方を知り、自分でやってみようとする。 |
| 言葉 | 自分の気持ちを言葉や表情で相手に伝えようとする。 |
| 表現 | 製作：こどもの日 歌：おつかいありさん |

[最年少] ねらい：新しい環境に慣れ、幼稚園生活を楽しむ。

| | |
|------|---------------------------|
| 健康 | 排泄や、手洗い、着替えなどの生活習慣を身につける。 |
| 人間関係 | 友だちや保育者と関わって遊び、親しみを持つ。 |
| 環境 | 戸外に出ることを喜び、戸外遊びを楽しむ。 |
| 言葉 | 自分の気持ちを簡単な言葉やしぐさで表現する。 |
| 表現 | 製作：こどもの日製作 歌：おつかいありさん |

- Pearl Nursery School - - BaBy Pearl Nursery -

[2歳児]

| | |
|-----|--|
| ねらい | 進級し新しい環境に慣れ信頼できる保育者のもとで安心して過ごす。 排泄、手洗い、着替えなど生活習慣を身につけ自分で出来る事は自分で行おうとする。 |
|-----|--|

[1歳児]

| | |
|-----|---|
| ねらい | 新しい環境に慣れ、安心して過ごす。 保育者と一緒に好きな遊びをしたり楽しみながら信頼関係を気付いていく。 |
|-----|---|